



**Hvad skal der ske i
Ragnesminde erhvervsområde?** SIDE 10

Bæredygtig rejse åbner nye eksportmarkeder for en Brøndby virksomhed

Erhvervshus Hovedstaden har hjulpet gardinskinneproducenten Aluproff med grøn omstilling og bæredygtig vækst.

Af Birgit Schaldemose Norman,
Erhvervshus Hovedstaden

Virksomheden, der har til huse på Midtager i Brøndby, har fået hjælp til at tænke cirkularitet ind i designfasen af produkterne. De eksporterer i dag til ca. 55 lande, og omkring to tredjedele af omsætningen er eksport. På to år har virksomheden reduceret mængden af brændbart affald med 70%.

Da de to brødre Thomas Trads Hansen og Rasmus Stilling-Schütz i 2018 blev ejere af Aluproff, havde de arbejdet i den familieejede virksomhed i mange år. Så de kendte den rigtig godt og havde ikke ambitioner om at skulle revolutionere forretningen. Men det var vigtigt for dem, at der var et match mellem deres egne grundlæggende værdier og måden, de driver virksomhed på. De var enige om, at profit er et fattigt mål for succes. Bæredygtighed skulle være kernen i strategien for hele forretningen.

”Som virksomhedsejere vil vi gerne tage ansvar for den verden, vi driver virksomhed i. Derfor ønskede vi skabe en bæredygtig vækst ved at ar-

bejde med vores samfundsansvar og omlægge virksomhedens produktion og produkter til grøn omstilling. Aluminium er vores kerneprodukt. Isoleret set sætter vi det største aftryk på miljøet med forbruget af det her råstof. Derfor ville vi gå fra konventionel til genanvendt aluminium og producere det med vedvarende energi. Vi ville også tage et socialt ansvar både på arbejdspladsen, i vores lokalsamfund og gennem hele vores værdikæde. Men vi havde enormt svært ved at gøre den her indsats struktureret og målbar”, fortæller direktør Thomas Trads Hansen fra Aluproff.

cirkularitet ind i deres forretningsmodel. De kom i forbindelse med projektet GCO (Grøn Cirkulær Omstilling), som er faciliteret af Erhvervshus Hovedstaden. Forløbet skulle vise sig at være det helt rigtige for brødrene, der gennem forløbet udarbejdede en strategi for meningsfuld vækst med afsæt i verdensmålene og den tredobbelte bundlinje i samarbejde med den eksterne partner PlanMiljø.

”Takket være forløbet hos Erhvervshus Hovedstaden tænker vi altid cirkularitet ind i designfasen af vores produkter. Vi har fået hjælp til

” Det har givet os den fornødne viden, og et grundlag, så vi selv kan drive processen fremadrettet. Det har været vigtigt for os. Vi har fået et netværk af ligesindede virksomheder, der giver os mulighed for sparring på tværs.

Fra gode intentioner om grøn omstilling til strategi og handling

Derfor tog de to brødre kontakt til Erhvervshus Hovedstaden for at få hjælp til at bringe mere

at strukturere vores bæredygtige indsatser. Vi kan ikke være alt for alle og gøre alt på samme tid. Vi er nødt til at vælge, og bruge vores evner og ressourcer, hvor det giver bedst mening, og

SIDE 2 Bæredygtig rejse åbner nye eksportmarkeder for en Brøndby virksomhed

SIDE 4 Ny erhvervskonsulent skal styrke kontakten til erhvervslivet

SIDE 5 Kort nyt

SIDE 6 Bæredygtigt byggeri er god forretning

SIDE 8 Kort nyt

SIDE 9 Nye regler for affaldssorteringen på virksomheder

SIDE 10 Hvad skal der ske i Ragnesminde erhvervsområde?

SIDE 12 Du skal STADIG tjekke din digitale postkasse!



Aluproff's to direktører Thomas Trads Hansen (tv) og Rasmus Stilling-Schütz (mf) har samarbejdet med Steven Kær Bjerke Møller (th) fra Erhvervshus Hovedstaden.

hvor vi kan gøre den største forskel. Det har givet os den fornødne viden og et grundlag, så vi selv kan drive processen fremadrettet. Det har været vigtigt for os. Vi har fået et netværk af ligesindede virksomheder, der giver os mulighed for sparring på tværs. Både under forløbet, hvor det var til enormt stor gavn – men også efterfølgende. Og så har det ikke mindst hjulpet os godt på vej mod vores drøm om at blive B Corp certificeret, som vi er i proces med netop nu”, siger Thomas Trads Hansen med et stort smil.

Forretningsudvikler Steven Kær Bjarke Møller fra Erhvervshus Hovedstaden er imponeret over, at de to ejerledere hurtigt har fået udviklet en bæredygtighedsstrategi og indarbejdet den i organisationen.

“De to brødre bag Aluproff har været vidt omkring i deres arbejde med grøn omstilling af virksomheden. De har fået oversat Verdensmålene til hverdags handlinger og lært, hvordan Aluproff selv kan eksekvere deres plan for en grøn omstilling. De er lykkedes med at få hele organisationen med på den bæredygtige rejse.

De har arbejdet med at involvere medarbejderne i processerne og gøre den grønne omstilling

nærværende for alle”, fortæller forretningsudvikler Steven Kær Bjarke Møller.

FAKTA OM ALUPROFF

Aluproff er en familieejet design- og produktionsvirksomhed, som leverer skinnesystemer og skinneløsninger til professionelle fagfolk i gardin- og interiørbranchen. Skinnerne, der blandt andet er af genanvendt aluminium, designs, udvikles og forædles i Brøndby, hvorfra de sendes ud til forhandlere i både Danmark og udlandet. Kunderne i Danmark er typisk detailbutikker, gardinmontører, designstudier og arkitekter, mens eksportkunderne typisk er grossister. Løsningerne skræddersyes til hoteller, butikker, hospitaler og private hjem, og virksomheden leverer også løsdele og hele længder direkte fra lageret i Brøndby.

FÅ HJÆLP TIL GRØN OG CIRKULÆR OMSTILLING

Virksomhederne i Brøndby Kommune har mange muligheder for at ansøge tilskudsordninger samt få gratis sparring til grøn og cirkulær omstilling. Især for virksomheder der tilhører SMV-segmentet, hvor antal ansatte ikke overstiger 250 personer, er der mulighed for at indgå i dybdegående programforløb, der kan understøtte virksomhedens små eller store ambitioner på området. For at komme i gang kan Erhvervshus Hovedstaden kontaktes på info@ehhs.dk eller 3110 8080. Du kan også starte med et møde med Erhvervskonsulent i Brøndby Kommune, Jes Pettersson, der kan informere om mulighederne på området og skabe den indledende kontakt. Erhvervskonsulenten kan kontaktes på jeper@brondby.dk eller 2369 0470.

Ny erhvervskonsulent skal styrke kontakten til erhvervslivet

Brøndby Kommune har ansat en erfaren erhvervskonsulent, der vil styrke samarbejdet med virksomhederne og åbne dørene til attraktive tilbud for deres udvikling.

Af Jeanette Grøn Nielsen, Brøndby Kommune

Jes Pettersson er Brøndby Kommunes nye erhvervskonsulent. Han er 44 år og har 10 års erfaring med offentlig erhvervsfremme og med forretningsudvikling i mindre virksomheder fra bl.a. en erhvervsfond og den kommunale verden.

En af de grundlæggende opgaver bliver at bidrage til, at den kommende erhvervspolitik bliver levet ud i både kommune og virksomheder, så Brøndby kan blive ved med at være en attraktiv erhvervskommune. Med en central placering på rådhuset skal erhvervskonsulenten samarbejde med hele Brøndby Kommune som organisation og skabe bindeleddet mellem kommunen og virksomhederne, hvad enten det handler om byggetilladelser, arbejdskraft og miljøsager, eller det drejer sig om at arrangere borgmesterens besøg på kommunens mange virksomheder. Midlet bliver derfor at være opsøgende og skabe relationer indadtil i kommunen og udadtil hos virksomhederne.

Klar på besøg

“Vi skal være mere synlige som samarbejdspartner for virksomhederne, og de skal opdage, at vi er en god lokal indgang til mange af de ting, de skal arbejde med. Jeg glæder mig til at komme på besøg ude hos virksomhederne – både alene og i selskab med borgmesteren. Vi skal have gang i et samarbejde, hvor vi kan skabe noget sammen. Det kunne fx være indsatser om at reducere CO₂, som både virksomheder og kommune har en stor interesse i,” lyder det fra erhvervskonsulenten.



Brøndbys nye erhvervskonsulent Jes Pettersson vil i dialog med det lokale erhvervsliv om de mange tilbud, de ofte ikke er klar over, de har adgang til.

Der ligger også en opgave i at skabe synlighed omkring det offentlige erhvervsfremmesystems tilbud til virksomheder og iværksættere, der spænder over den lokale dialog og vejledning til sparring med specialister i forretningsudvikling i Erhvervshuset og de landsdækkende muligheder hos Innovationsfonden, Eksportrådet m.fl.

Lokal indgang til tilskudsmidler

“Jeg fornemmer, at erhvervslivet i Brøndby ikke ved, at de kan bruge os som lokal indgang til det, der hedder det offentlige erhvervsfrem-

mesystem, hvor virksomhederne fx kan få sparring om forretningsudvikling og tilskud til grøn omstilling eller digitalisering. Det bliver min opgave at være med til at give et overblik over de mange tilskudsmidler fra EU og staten, der faktisk ligger, og som kan søges af vores lokale erhvervsliv,” siger Jes Pettersson.

Vil du i kontakt med Brøndby Kommunes nye erhvervskonsulent, kan han træffes på tlf. 4328 2168 og mail: jeper@brondby.dk

Kort nyt

Energi - hjælp til virksomheder

Virksomheder, der rammes af gasmangel på grund af Ruslands krig mod Ukraine, får nu hjælp til at komme hurtigere over på alternative brændsler.

Miljøstyrelsen har været i kontakt med alle relevante såkaldte ikke beskyttede virksomheder, som er i risiko for at miste deres naturgas. 23 virksomheder har valgt at søge miljøgodkendelse til at bruge alternativt brændsel, primært gasolie.

De ikke-beskyttede virksomheder er udvalgt af

Energinet. Benævnelsen afspejler, at myndighederne kan beslutte, at de ikke må anvende naturgas af hensyn til den overordnede forsyningssikkerhed.

Drivkraft Danmark er brancheorganisation for de leverandører, der leverer en stor del af den gasolie, der skal erstatte naturgassen. Drivkraft Danmark har i dialog med Miljøstyrelsen taget prøver af gasoliens indhold af blandt andet tungmetaller. Prøverne indgår i virksomhedernes ansøgning om miljøgodkendelse. Ved at tage prøverne på forhånd, skal den enkelte

virksomhed ikke bruge tid på dette, og kan derved hurtigere få en godkendelse.

Miljøstyrelsen har, siden krigen i Ukraine begyndte, givet behandlingen af sager om overgang til andet brændsel højeste prioritet. For at ansøgningerne kan behandles hurtigere, har miljøministeren givet dispensation fra godkendelsesbekendtgørelsens og standardvilkårsbekendtgørelsens bestemmelser om oplysningskrav om støjberegninger og frister for offentlighed.

Kilde: Miljøstyrelsen, <https://mst.dk>

Støtte til større energiprojekter og informationskampagner

Den 6. september 2022 åbnede en ny tilskudspulje, der indeholder fire mio. kr. årligt til større projekter med deltagelse af energifællesskaber og informationskampagner om vedvarende energiløsninger i lokalsamfundet.

Energifællesskaber er en samlebetegnelse for borgerenergifællesskaber og VE-fællesskaber, som er en sammenslutning af aktører, som bl.a. kan beskæftige sig med forbrug, produktion, lagring og levering af energi.

Det vil være muligt at søge om støtte til typer projekter:

- 1) Større projekter, der fx kan være inspirationsseksempler på projekter med deltagelse af et energifællesskab
- 2) Informationskampagner om etablering af vedvarende energi i et lokalområde

Et af formålene med tilskudspuljen er, at ansøgere kan søge tilskud til at planlægge, etablere og organisere projekter, som et energifællesskab kan beskæftige sig med og fx i samarbejde med en kommune, en elnetvirksomhed eller et fjernvarmeselskab være med til at udvikle løsninger, så borgere og virksomheder kan producere, dele og forbruge deres egen vedvarende energi på en effektiv måde.

Ansøgninger skal indsendes via en ansøgningsportal, som åbnede den 6. september 2022. Der er ansøgningsfrist den 14. oktober 2022 kl. 23.55.

På Energistyrelsens hjemmeside vil der løbende komme information om indkaldelsen af ansøgninger til puljen og en vejledning til reglerne. Læs mere i Bekendtgørelse nr. 1162 af den 9. august 2022 om tilskud til lokale energifællesskaber og lokal forankring af klimoomstilling.

Kilde: Miljøstyrelsen, <https://mst.dk>

Miljøstyrelsen inviterer til BREF-dagen 2022, der afholdes 26. oktober 2022

Planlægningen af BREF-dagen 2022 er i fuld gang som sædvanligt, så sæt kryds i kalenderen den 26. oktober 2022.

Igen i år glæder vi os til at byde jer velkomne i vores lokaler på Tolderlundvej 3 i Odense.

Program og tilmelding vil senere fremgå på Miljøstyrelsens hjemmeside. Arrangementet er gratis.

Vi ser frem til at se jer alle i år til en indholdsrig BREF-dag.

Miljøstyrelsen

Kilde: Miljøstyrelsen, <https://mst.dk>

OM BAT OG BREF

Virksomheder, der forurener, skal ifølge miljøbeskyttelsesloven begrænse forureningen, så det svarer til de bedste tilgængelige teknikker, BAT (Best Available Techniques).

EU beslutter miljøkravene til de europæiske virksomheder ud fra, hvad der kan opnås med de "bedste tilgængelige teknikker". På engelsk "Best Available Techniques" eller BAT. Miljøkravene bliver formuleret som BAT-konklusioner og indgår i de såkaldte BREF-dokumenter, som står for "BAT reference documents".

BREF-dokumenterne bliver revideret hvert 8. år, så nye teknikker kan blive del af lovgivningen. Der er udarbejdet BREF-dokumenter – og fastsat BAT – for ca. 30 industrisektorer.

Bæredygtigt byggeri er god forretning

Er du i byggebranchen, ejer du bygninger, eller skal du have bygget nyt? Så bliver du nødt til at forholde dig til bæredygtighed. For klimaets skyld, men også for din bundlinje nu og i fremtiden.

Jeppe Moldt, SoMe- og kommunikationsrådgiver,
Green Building Council Denmark

På globalt plan står bygninger samlet set for 40 % af vores CO₂-belastning og 35 % af vores affald. Heldigvis er byggeriet i gang med en markant grøn omstilling.

Det oplever vi også hos Green Building Council. Flere og flere vælger at gå efter vores bæredygtig-



GREEN
BUILDING
COUNCIL
DENMARK™



Billede af den nyåbnede COOP365 butik i Hvingse-Glostrup, som er bygget efter DGNB Guld principper og snart vil modtage den endelige certificering som bæredygtigheds certificeret byggeri.

tigheds-certificering af bygninger – den såkaldte DGNB-certificering.

“Bæredygtighed og forretning går hånd i hånd. En DGNB-certificering garanterer en gennemtænkt og holdbar bygning, som vil holde og gøre gavn mange år i fremtiden. Bæredygtige bygninger er nemlig dem vi er glade for at bruge og passer på. Vi ser også at certificerede bygninger sælges videre til en højere pris end ikke certificerede bygninger og samtidig bidrager man selvfølgelig til klimaet.” siger Mette Qvist, direktør i Green Building Council.

Fordele ved at DGNB-certificere

- Kloden bliver glad fordi:
DGNB har fokus på, at vi skal bygge og renovere med mindst mulig klimapåvirkning. Men også at vi skal lave bygninger, som vil blive brugt i rigtig mange år. På den måde undgår vi at skulle rive ned, bygge nyt og renovere mere end højest nødvendigt.

Din bundlinje bliver glad, fordi du gennem DGNB-certificering får:

- Fokus på at reducere omkostninger på lang og kort sigt.
- Øget værdi af bygningen – glattere brugere, hurtigere salg/udlejning og bedre priser.
- Stor formidlingsværdi: DGNB er et troværdigt redskab, når man skal fortælle om sine bæredygtige ambitioner.
- En fælles ramme, som skaber færre misforståelser og fejl blandt byggeriets parter.
- Systematik og overblik i hele processen.
- Fremtidssikring mod eksempelvis klimaforandringer.
- Plads til innovation og nytænkning.

Forskellige typer af certificeringer

Vi certificerer stort set alle typer bygninger, men beskæftiger os indtil videre primært med større byggerier. Vi skelner mellem tre typer af certificeringer: ‘Bygninger i drift’, ‘nye bygninger og omfattende renoveringer’ og ‘byområder’. En certificering er derfor relevant ved større projekter som nybyg, men også hvis man ønsker at optimere sin nuværende bygning.

I sensommeren 2022 udkom også DGNB Villa, som er et certificeringssystem for enfamiliehuse. Samtidig er vi i gang med udvikling af DGNB Rum, der er målrettet indretning af kontorlokaler.

” Bæredygtighed og forretning går hånd i hånd. En DGNB-certificering garanterer en gennemtænkt og holdbar bygning, som vil holde og gøre gavn mange år i fremtiden.



GREEN
BUILDING
COUNCIL
DENMARK™



OM GREEN BUILDING COUNCIL

Green Building Council Denmark er en non-profit medlemsorganisation, der er sat i verden for at udbrede bæredygtighed i byggeriet på tværs af alle aktører. Med udgangspunkt i DGNB-standarden uddanner vi konsulenter og auditorer, ligesom vi varetager certificeringen af både bygninger og byområder.

DGNB bygger på FN's definition af bæredygtighed, som rummer en social, en økonomisk og en miljømæssig dimension - og supplerer med temaerne teknisk kvalitet og proceskvalitet som væsentlige for byggeri og byudvikling. De fem temaer indeholder 32 kriterier med i alt 115 underkriterier, som belyses ved hjælp af 250 indikatorer.

Ud fra den samlede score er det muligt at blive certificeret til enten Sølv (50%), Guld (65%) eller Platin (80%). Det er i praksis ikke muligt at score 100 %, da nogle af bæredygtighedskriterierne er i konflikt med hinanden – for eksempel arealudnyttelse til byggeri og biodiversitet.

DGNB: Deutsche Gesellschaft für Nachhaltiges Bauen, (Det tyske råd for bæredygtigt byggeri)

Ny aftale sender affaldsregning til virksomheder i stedet for forbrugerne

Shampooflasker, smørpakker og engangsplast-produkter skal fremover designes, så de kan genbruges eller omdannes til ny emballage. Og de virksomheder, som sender emballage på markedet, skal nu betale for det affald, de skaber.

Det er et bredt flertal i Folketinget blevet enige om.

Dermed vil den enkelte husholdning spare rundt regnet 600 kroner på affaldsgebyret om året, fordi virksomhederne nu overtager regningen.

Princippet er, at forureneren skal betale. I dag er det gratis – med hensyn til affaldsbortskaffelsen - for virksomheder at lave emballager, som er

fyldt med unødvendigt plastik, eller som kun kan bruges én enkelt gang.

Den nye aftale bygger videre på en række anbefalinger fra erhvervslivet, kommunerne og de kommunale affaldsselskaber.

Kilde: Miljøstyrelsen, <https://mst.dk>

App viser skadelige stoffer

Siden 2020 har europæiske forbrugere kunnet scanne varer i deres lokale butikker ved hjælp af appen "Tjek Kemien", og få svar på om deres varer indeholder særligt problematiske kemikalier, de såkaldte kandidatlistestoffer.

I en undersøgelse, der er foretaget i regi af det europæiske samarbejde LIFE AskREACH, testede man en række forbrugerprodukter, der

er registreret fri for kandidatlistestoffer i appen "Tjek Kemien", og fandt ud af, at informationerne fra virksomhederne er korrekte på tværs af EU-lande.

Ud over test af produkter og svar i kemi-appen, er der også undersøgt en række tilfældigt udvalgte produkter på markedet, som ikke er registreret i appen. Her var resultaterne dog,

at der blev fundet 10 produkter, der indeholdt kandidatlistestoffer over grænsen på 0,1 vægtprocent.

Appen er en del af det fælles europæiske samarbejde LIFE AskREACH, hvor der indgår organisationer og myndigheder fra 13 EU-lande, herunder også Miljøstyrelsen.

Kilde: Miljøstyrelsen, <https://mst.dk>

Cocktaileffekter fra dagligdagsprodukter

En undersøgelse fra Miljøstyrelsen viser, at kombinationen af flere forskellige hormonforstyrrende stoffer i produkter til børn og gravide kan medføre en risiko, selvom de enkelte produkter ikke i sig selv vurderes at udgøre et problem.

I undersøgelsen blev 114 produkter indkøbt og analyseret for indhold og migration af seks hormonforstyrrende stoffer. Der blev undersøgt alt fra sutter, sokker til solcreme og mobilcovers. Undersøgelsens resultater var, at flere af de seks undersøgte hormonforstyrrende stoffer kunne identificeres i flere forskellige produkttyper.

Undersøgelsens resultater bekræfter, at det ikke er nok at risikovurdere kemikalier enkeltvis og vurdere risikoen for et stof i et produkt ad gangen, når det kommer til de hormonforstyrrende effekter. Det er den samlede udsættelse fra mange forskellige kemiske stoffer med samme virkemåde og fra flere forskellige kilder, der er relevant at vurdere, når risikoen for hormonforstyrrende stoffer skal vurderes.

Rapporten: Kemiske analyser og risikovurdering af hormonforstyrrende stoffer i produkter til gravide og børn, Miljøstyrelsen juni 2022

Kilde: Miljøstyrelsen, <https://mst.dk>

Stigning i import af varer med PVC

Importen af materialer med både hård- og blød PVC steg i perioden 2017 til 2020. De mest markante stigninger ses for rør, afløb og fittings af hård PVC samt gulvbelægningsmaterialer, væg- og loftsbeklædning.

Den samlede opgjorte forsyning af PVC med varer i Danmark steg fra ca. 64.000 tons i 2017 til ca. 73.000 tons i 2020. Det er en stigning på cirka 14 procent.

For de afgiftsbelagte varer af blød PVC ses en stigende andel af varer uden ftalater. Det er karakteristisk, at udskiftning af ftalater især ses for gulvbelægningsmaterialer og bløde rør og slanger, hvor der er en potentiel risiko for forbrugereksposering, og hvor produkter i høj grad markedsføres som ftalat-fri.

Det fremgår af Miljøstyrelsens rapport, Kortlægning af forsyning af PVC i Danmark, 2021.

<https://mst.dk>



Nye regler for affaldssorteringen på virksomheder

Miljøministeriet er kommet med nye krav til affaldssorteringen hos danske virksomheder.

Af Morten Heegaard og Sebastian Møller Rasmussen, Brøndby Kommune

De nye regler stiller skarpt på sorteringen af jeres husholdningslignende affald, som fremover skal sorteres til genanvendelse i de samme affaldstyper, som folk gør derhjemme.

Det vil sige, at I fra 31/12 skal sørge for at sortere i følgende affaldstyper:

- 1) Glas
- 2) Metal
- 3) Plast
- 4) Papir
- 5) Pap
- 6) Mad
- 7) Have
- 8) Træ
- 9) Tekstil (dog først fra 1/7 2023)
- 10) Mad- og drikkekartoner
- 11) Genanvendeligt farligt affald, herunder batterier og elektronik
- 12) Genanvendeligt PVC-affald
- 13) Andet affald, der er egnet til materialenyttiggørelse

I skal sørge for, at jeres sorterede erhvervsaffald, som er egnet til materialenyttiggørelse, rent faktisk ender med at blive genbrugt, genanvendt eller anvendt til anden endelig materialenyttiggørelse. Det går altså ikke at sende fx plast eller pap, der kan genanvendes, til forbrænding eller deponi. Det er jeres pligt at sikre en høj reel genanvendelse af jeres affald, og I kan på anmodning fra Kommunalbestyrelsen blive bedt om at dokumentere, hvor stor en del af jeres enkelte affaldstyper, der reelt bliver forberedt med henblik på genbrug eller genanvendelse.

Blandede affaldstyper

I kan som virksomhed vælge at sortere nogle



” De nye regler stiller skarpt på sorteringen af jeres husholdningslignende affald, som fremover skal sorteres til genanvendelse i de samme fraktioner som folk gør derhjemme.

typer af det husholdningslignende affald i samme container. Det er ikke alle typer af affald, der må blive blandet sammen, og det afhænger af aftalen mellem jer og dem der henter jeres affald. Hvis de tillader det, må I sortere følgende affaldstyper sammen:

- 1) Papir og pap
- 2) Metal og glas
- 3) Metal og plast
- 4) Plast og mad- og drikkekartoner
- 5) Metal, plast og mad- og drikkekartoner

Piktogrammer

Miljøstyrelsen har lavet et fælles piktogramsystem, som består af en række symboler, der skal bruges i forbindelse med affaldssorteringen af det husholdningslignende affald - både derhjemme, på arbejdet og på genbrugspladsen. Ved at have ens symboler alle steder,

skal systemet gøre det lettere for borgere og virksomheder at sortere. Det er lovpligtigt at mærke jeres beholdere til indsamling af det husholdningslignende affald med piktogrammerne.

Billedfilerne kan downloades gratis fra Internettet, men man skal selv sørge for at få lavet klistermærker, skilte mv.



Hvad skal der ske i Ragnesminde erhvervsområde?

Udviklingen med letbanen og nye typer virksomheder kalder på en revision af plangrundlaget, også selv om den traditionelle del skal fastholdes.

Af Birgitta Hjort Hansen, Byplanlægger, Brøndby Kommune

Ragnesminde Erhvervsområde ligger i den nordvestlige del af Brøndby Kommune og består også af et lidt mindre område i den nordøstlige del af Vallensbæk Kommune.

Det blev udbygget op gennem 1960'erne og 70'erne på det, der engang var Ragnesminde gårdens jorde. I 2000 blev området fuldt udbygget, men gården findes stadig og bliver i dag brugt til administrative formål af Coop, der ejer flere matrikler i den nordlige del af området.

Med et samlet areal på godt 200 ha, eller næsten 290 fodboldbaner, er det et af de større erhvervsområder i hovedstadsregionen.

Mange arbejdspladser i Ragnesminde

Ragnesminde er som helhed en stor og vigtig del af Brøndby Kommune, og der er mange arbejdspladser knyttet til virksomhederne, der ligger her. Mange af virksomhederne her vil være svære at placere andre steder på Vestegnen, og Brøndby Kommune betragter området som et regionalt produktions- lager- og transportområde med værdi for hele Vestegnen og hovedstaden.

Nord for Park Allé, ligger der primært større lager- transport- og logistikvirksomheder.

Syd for Park Allé er det mellemstore lager-, transport og logistikvirksomheder. Desuden er der maskinindustri, virksomheder for overfladebehandling, værksteder og specialiserede produktionsvirksomheder inden for eksempelvis fødevarer, renovation, tryk mv.



Banemarksvej har, ligesom de andre større veje i området, et grønt præg med rabatter og vejtræer. Til venstre i billedet ligger et grønt afskærmende areal ind mod boligområdet Vesterled, og på den anden side en afskærmning ind mod virksomheden nemlig.com.

Her er ejendommene mindre, særligt ved Ringager og Hesselager er der primært produktions-, reparations- og håndværksprægede virksomheder inden for fødevarer, auto, byggeri, samt små og mellemstore smede- og maskinindustrier.

Flere af de større fordelingsveje er meget brede, med græsrabatter og træer langs vejen. I andre dele af området ved Ringager og Hesselager er grundene mindre, og de fremstår knap så grønne.

Forudgående høring

For at blive klogere på de behov, der er hos virksomhederne, havde Brøndby Kommune fra december 2021 til januar 2022 en såkaldt forudgående høring, hvor vi bad ejere, lejere og andre i området om at komme med input og ideer til den videre udvikling.

Der kom i alt 15 forskellige svar og kommentarer, som både blev drøftet på et temamøde i Teknik- og Miljøudvalget i marts og politisk behandlet i kommunalbestyrelsen i april i år.

Der blev blandt andet gjort opmærksom på trafikale problemer med til- og frakørsel til området. Og der var kommentarer til områdets grønne udtryk, både den rekreative brug af den afskærmende beplantning ud mod boligområderne, og en påskønnelse af, at området fremstår grønt – men også at der generelt er et behov for et løft.

Der var ønsker om, at området fastoldes til produktion, lager og logistik, men også om mulighed for pladskrævende udvalgsvarer ved Vallensbækvej, store kontorfællesskaber, café for områdes ansatte og boligbebyggelse.

Hvad sker der – lige nu?

På baggrund af de mange interessante indslag og den politiske behandling er Teknik- og Miljøforvaltningen nu ved at undersøge en række emner, fx:

- Om der skal åbnes op for en mere fleksibel tilgang til de erhverv, der må ligge i området, fx butikker med særligt pladskrævende varegrupper eller andre erhvervstyper, særligt omkring Vallensbækvej.
- Udviklingen omkring det nye letbanestop ved Vallensbækvej. Et letbanestop kan være til gavn for en stor del af erhvervsområdet, og det vil give mange flere af dem, der arbejder i området, mulighed for at bruge offentlig transport til og fra arbejde. Desuden giver det nogle muligheder for andre typer arbejdspladser med mange ansatte i nærheden af stoppestedet.
- Onlinehandel, udbringning og mulighed for højlagre. Vi har allerede nemlig.com og Coop, men er der mulighed for flere af den type virksomhed, og kan vi give mulighed for at etablere fx højlagre nogle steder i området uden gener for de boligområder, der støder op til?
- Om bestemmelser for parkering kan ændres, samtidig med at vi fastholder det grønne islæt. Det grønne skal fastholdes, både på grund af muligheden for at nedsive vand fra ekstrem nedbør, men også fordi det er vigtigt at fastholde mulighed for natur og biodiversitet i områder, hvor man ikke traditionelt vægter det så højt.

- Den generelle trafikale påvirkning af området. Der har generelt vist sig et behov for at se nærmere på, hvordan hele området fungerer trafikalt. Selv om der skal ske nogle trafikale ændringer i forbindelse med etablering af letbanen, ligger trafikafviklingen endnu ikke fast. En stor del af trafikken udgøres også af de mange transport- og logistikvirksomheder, der findes i området. Både i Brøndby og i nabokommunerne er der mange udviklingsprojekter, så der sker i disse år en stor samlet påvirkning af trafikken i området.



Der er mange logistikvirksomheder i området. Fotoet er fra JH Transport på Solmarksvej.



Ved Knudslundvej er der primært mindre virksomheder og værksteder.

Hvornår kommer lokalplanen?

Arbejdet er i fuld gang og forventes at være færdigt i løbet af efteråret med politisk behandling af planforslagene i slutningen af 2022. Herefter vil der være en offentligheds- og høringsperiode med mulighed for at komme med kommentarer. Vi regner med, at den nye lokalplan vil være endeligt vedtaget i løbet af foråret 2023.

HVAD ER ET NYT PLANGRUNDLAG?

Et nyt plangrundlag betyder her, at der skal udarbejdes et tillæg til kommuneplanen og en ny lokalplan. En lokalplan sætter rammer for, hvad der i fremtiden kan lade sig gøre i området. Du kan derfor fortsætte din virksomhed eller dine aktiviteter som hidtil, hvis de er lovlige. Det er først, når der skal ske ændringer, som fx om-, eller tilbygning eller en ny indretning af din ejendom, at en ny lokalplan kan få en betydning for dig.

Du skal **STADIG** tjekke din digitale postkasse!

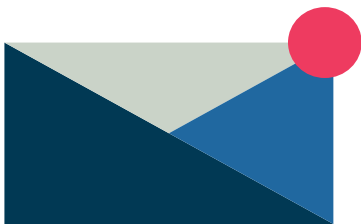

Digital post blev indført i efteråret 2013 og lige siden har alle virksomheder haft en digital postkasse, som det offentlige benytter til at kontakte dig i. Derfor er du som virksomhedsejer forpligtet til

at tjekke din digitale postkasse. Den 21. marts 2022 blev der indført en ny digitale postkasse, som kan tilgås fra flere forskellige platforme: Digital Post-appen, e-Boks, mit.dk og borger.dk.

Af Oliver Lyngesen & Morten Heegaard,
Brøndby Kommune

devandstilladelser og miljøgodkendelser. Det er derfor vigtigt, at i tjekker jeres digitale postkasse regelmæssigt.

Kommunikation mellem virksomheder og kommune foregår som regel gennem den digitale postkasse. I vil i den digitale postkasse modtage bl.a. opkrævninger, nedsivningstilladelser, spil-

Du kan læse mere om Digital Post for erhverv her: <https://virk.dk/vejledning/virk-hjaelp/digital-post/>

MILJØAVISEN I BRØNDBY udgives 4 gange om året og er rettet mod virksomheder

Redaktion: Brøndby Kommune, Teknik- og Miljøforvaltningen, Miljøafdelingen

Ansvarshavende redaktør: Kathleen Johman Kjærulff

Kontaktperson: Lene Bisgaard, email: lbh@brondby.dk

Miljøavisens indhold tilrettelægges i et samarbejde mellem Brøndby Kommune og Albertslund, Glostrup og Solrød Kommuner

Oplag: 800 stk.

Design og grafisk produktion: Kailow Graphic A/S. Kailow er certificeret under følgende internationale standarder: ISO 14001 miljøcertificering, ISO 9001 kvalitetscertificering, DS 49001 CSR-certificering (den danske udgave af ISO 26001 for social ansvarlighed) og OHSAS 18001 arbejdsmiljøcertificering. Kailow er tilsluttet Global Compact.

